

# COMUNE DI BARANO D'ISCHIA

PROVINCIA DI NAPOLI

**Data Delibera: 22/12/2022**

**N° Delibera: 22**

## VERBALE DI DELIBERAZIONE DEL CONSIGLIO COMUNALE

**Oggetto: APPROVAZIONE BILANCIO CONSOLIDATO DELL'ESERCIZIO 2021.**

L'anno duemilaventidue addi ventidue del mese di Dicembre alle ore 19:48 nella sala delle adunanze, temporaneamente ubicata presso l'edificio scolastico elementare sito alla via Vittorio Emanuele, previo recapito di appositi avvisi, si è riunito il consiglio comunale in sessione ordinaria ed in prima convocazione con l'intervento dei consiglieri signori:

N°	Cognome Nome	Qualifica	P/A
1	GAUDIOSO DIONIGI	SINDACO	Assente giust.
2	VACCA ALESSANDRO	PRESIDENTE	Presente
3	BUONO SERGIO	CONSIGLIERE	Presente
4	DI MEGLIO RAFFAELE	CONSIGLIERE	Presente
5	DI COSTANZO DANIELA	CONSIGLIERE	Presente
6	LOMBARDI GEMMA	CONSIGLIERE	Presente
7	MANGIONE EMANUELA	CONSIGLIERE	Presente
8	MATTERA ELVIRA	CONSIGLIERE	Presente
9	MATTERA FRANCESCA	CONSIGLIERE	Assente
10	DI SCALA MARIA GRAZIA	CONSIGLIERE	Presente
11	DI MEGLIO MARIO	CONSIGLIERE	Presente
12	DI COSTANZO VIRGINIA	CONSIGLIERE	Presente
13	DI IORIO PIERINA	CONSIGLIERE	Presente

Partecipa alla seduta, con funzioni di assistenza e verbalizzazione, il Segretario comunale Dott.ssa Maria Grazia Loffredo.

È altresì presente il collaboratore dell'Ufficio Ragioneria, Dott. Nicola Pascale.

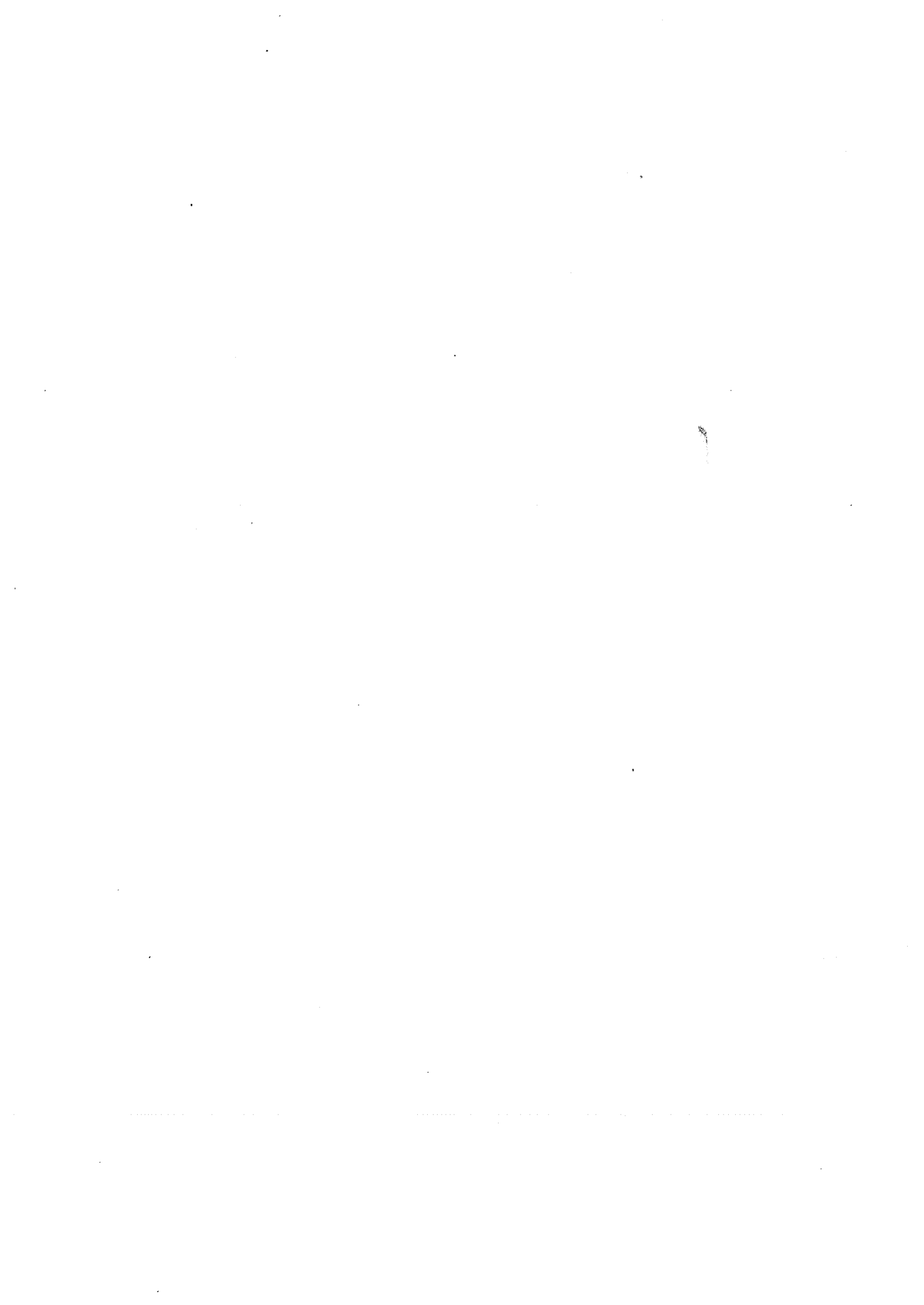

Il Presidente, Cons. Alessandro Vacca, dopo aver constatato la sussistenza del numero legale (presenti 11 Consiglieri su 13; assenti il Consigliere Mattera Francesca ed il Sindaco Dionigi Gaudio, quest'ultimo giustificato) chiede di osservare un minuto di silenzio in ricordo delle vittime del tragico evento alluvionale che ha colpito il vicino Comune di Casamicciola Terme il 26 novembre 2022. Il Presidente, quindi, dichiara aperta la seduta e introduce il primo argomento all'ordine del giorno, ad oggetto "APPROVAZIONE BILANCIO CONSOLIDATO DELL'ESERCIZIO 2021."

### IL CONSIGLIO COMUNALE

**Vista** la proposta, allegata sub. 1, ad oggetto "APPROVAZIONE BILANCIO CONSOLIDATO DELL'ESERCIZIO 2021."

**Uditi** gli interventi come segue:

Il Dott. Pascale relazione in merito al primo punto all'Odg evidenziando che il bilancio in approvazione "consolida" i dati del bilancio comunale con quelli della partecipata Barano Multiservizi Srl. Evidenzia tuttavia che i risultati di esercizio, sia del conto patrimoniale sia del conto economico, derivano per la maggior parte dal bilancio comunale.

Il Presidente terminata l'illustrazione apre ad eventuali interventi e chiede di intervenire il Consigliere Mario di Meglio. Il Consigliere di Meglio chiede chiarimenti su alcune voci di bilancio tra le quali la voce trasferimenti e contributi, fondo svalutazione crediti e oneri diversi di gestione.

Il Dott. Pascale fornisce i richiesti chiarimenti.

**Rilevato** che nessun altro chiede di intervenire il Presidente pone ai voti la proposta iscritta al primo punto dell'Odg.

Con il seguente risultato della votazione espresso per alzata di mano dai presenti:

Voti Favorevoli: 7

Voti Contrari : 4 (Di Scala Maria Grazia, Di Meglio Mario, Di Costanzo Virginia, Di Iorio Pierina)

Astenuti: 0



## **DELIBERA**

1. di approvare come di fatto approva la proposta di delibera avente ad oggetto  
“APPROVAZIONE BILANCIO CONSOLIDATO DELL'ESERCIZIO 2021”

Dopodiché, vista l'urgenza di provvedere, con successiva e separata votazione espressa per alzata di mano dai consiglieri presenti che riporta il seguente risultato:

Voti Favorevoli: 7

Voti Contrari : 4 (Di Scala Maria Grazia, Di Meglio Mario, Di Costanzo Virginia, Di Iorio Pierina)

Astenuti: 0

## **DELIBERA**

2. di dichiarare la seguente deliberazione immediatamente eseguibile ai sensi dell'art 134 comma 4 del TUEL



OGGETTO: APPROVAZIONE BILANCIO CONSOLIDATO DELL'ESERCIZIO 2021.

IL CONSIGLIO COMUNALE

- Premesso che l'art. 233-bis del TUEL prescrive la predisposizione del Bilancio consolidato di gruppo secondo le modalità previste dal D.Lgs 118/2011;
- Visto che con deliberazione di C.C. n. 13 del 05.07.2022 è stato approvato il Rendiconto sulla gestione per l'esercizio 2021, con allegati anche lo Stato patrimoniale ed il conto economico;
- Visto il principio contabile allegato 4/4 al D.lgs 118/2011 concernente il Bilancio consolidato;
- Considerato che la normativa indicata prevede che gli enti redigano il Bilancio consolidato con i propri enti ed organismi strumentali, e società partecipate e controllate, che costituiscono il "gruppo dell'amministrazione pubblica";
- Preso atto in particolare che il principio 4/4 prevede tra le operazioni preliminari al consolidamento dei bilanci l'individuazione con delibera di Giunta degli enti da considerare per la predisposizione del bilancio consolidato, mediante la formazione di due elenchi: uno concernente gli enti e società che compongono il gruppo "amministrazione pubblica", l'altro concernente gli enti e società componenti del gruppo compresi nel bilancio consolidato;
- Vista la delibera di G.C. n. 119 del 20.10.2016 con cui sono stati approvati gli enti e le società da includere nel "Gruppo Amministrazione Pubblica (GAP) Comune di Barano d'Ischia" e nel perimetro di consolidamento di bilancio dell'ente;
- Dato atto che è stato approvato dall'Assemblea dei soci il Bilancio d'esercizio al 31.12.2021 della Barano Multiservizi Srl, società partecipata al 100% dal Comune e facente parte del GAP di cui sopra;
- Rilevato che il Bilancio consolidato relativo all'esercizio 2021 è in linea con le norme citate in precedenza e con la metodologia adottata a livello nazionale, che ha introdotto l'armonizzazione contabile degli enti pubblici;
- Considerato altresì che il Bilancio consolidato consiste in un documento contabile finalizzato a rappresentare la situazione finanziaria e patrimoniale e il risultato economico della complessiva attività svolta dal Comune di Barano d'Ischia attraverso le proprie articolazioni organizzative e l'unica società partecipata (Barano Multiservizi Srl), ed è riferito alle risultanze contabili alla data del 31 dicembre 2021;
- Dato atto altresì (come da documentazione allegata) che il Bilancio 2021 della società partecipata dall'ente evidenzia un risultato positivo di gestione;
- Preso atto inoltre che il Comune ha approvato con la deliberazione di G.C. n. 154 del 19.09.2022 lo schema di Bilancio consolidato costituito dal Conto economico consolidato e dallo Stato patrimoniale consolidato, nonché dalla Nota integrativa;
- Acquisito il parere favorevole dell'organo di revisione;
- Visto il parere, ai sensi dell'art. 49 co. 1 del D.Lgs 18.08.2000 n. 267, del Responsabile del Servizio finanziario

D E L I B E R A

- 1) di approvare il Bilancio consolidato dell'anno 2021, allegato al presente provvedimento, costituito dal Conto economico consolidato, dallo Stato patrimoniale consolidato nonché dalla Relazione sulla gestione e Nota integrativa;





- 2) di dichiarare il presente atto immediatamente eseguibile ai sensi art. 134 co. 4 del D.Lgs. 18.08.2000 n. 267.



COMUNE DI BARANO D'ISCHIA

Provincia di Napoli

Stazione di cura, soggiorno e turismo

PROPOSTA DA SOTTOPORRE ALL'ESAME DEL CONSIGLIO COMUNALE

OGGETTO: APPROVAZIONE BILANCIO CONSOLIDATO DELL'ESERCIZIO 2021.

PROPOSTA ALLEGATA

221/2022

DeLIBera

22 Dic

22.12.2022

IL PROPONENTE DR. OTTAVIO DI MEGLIO

COMUNE DI BARANO D'ISCHIA  
SEZ. RAGIONE

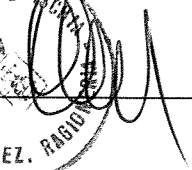



PARERE DI REGOLARITÀ' TECNICA AI SENSI DELL'ART. 49 D.LGS. 267/00

Il Responsabile del Servizio interessato, per quanto concerne la regolarità tecnica, esprime parere: FAVOREVOLE

IL RESPONSABILE DEL SERVIZIO DR. OTTAVIO DI MEGLIO

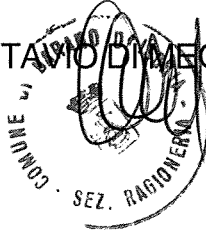

---

---

PARERE DI REGOLARITÀ' CONTABILE AI SENSI DELL'ART. 49 D.LGS. 267/00

Il Responsabile del Servizio ragioneria, per quanto concerne la regolarità contabile, esprime parere: FAVOREVOLE

IL RESPONSABILE DEL SERVIZIO FINANZIARIO

DR. OTTAVIO DI MEGLIO



VISTO DI REGOLARITÀ' CONTABILE ATTESTANTE LA COPERTURA FINANZIARIA  
AI SENSI DELL'ART. 151 D.LGS. 267/00

Il Responsabile del Servizio Finanziario  
appone il visto di regolarità contabile e  
ATTESTA

la copertura finanziaria della spesa di € \_\_\_\_\_  
sul capitolo \_\_\_\_\_ Bilancio \_\_\_\_\_

L'impegno contabile è stato registrato al n. \_\_\_\_\_

BARANO D'ISCHIA,

IL RESPONSABILE DEL SERVIZIO FINANZIARIO

DR. OTTAVIO DI MEGLIO



ALLEGATO ALLA DELIBERA N. 22 DEL 22-12-2022

OGGETTO: APPROVAZIONE BILANCIO CONSOLIDATO DELL'ESERCIZIO 2021.

**PARERE TECNICO**  
(art. 49 comma 1 D.Lgs. 267/00)

**In ordine al profilo della regolarità tecnica**

Esaminati gli atti rimessi relativamente alla menzionata proposta di delibera;  
Viste le disposizioni in materia  
Esprime parere: FAVOREVOLE

BARANO D'ISCHIA, 16-12-2022

IL RESPONSABILE DEL SERVIZIO  
DR. OTTAVIO DI MEGLIO



**PARERE CONTABILE**  
(art. 49 comma 1 D.Lgs. 267/00)

**In ordine alla regolarità contabile**

Esaminati gli atti trasmessi unitamente alla proposta della presente delibera;  
Viste le disposizioni di legge in materia;  
Visto il Regolamento comunale di contabilità  
Esprime parere: FAVOREVOLE

BARANO D'ISCHIA, 16-12-2022

IL RESPONSABILE DEL SERVIZIO FINANZIARIO  
DR. OTTAVIO DI MEGLIO



**COPERTURA FINANZIARIA**  
(art. 151 comma 4 D.Lgs. 267/00)

**In ordine alla copertura finanziaria**

ATTESTA che il relativo impegno di spesa è stato assunto sul capitolo \_\_\_\_\_ del Bilancio \_\_\_\_\_ al numero \_\_\_\_\_

BARANO D'ISCHIA,

IL RESPONSABILE DEL SERVIZIO FINANZIARIO  
DR. OTTAVIO DI MEGLIO





# **BILANCIO CONSOLIDATO - ESERCIZIO FINANZIARIO 2021**

Indice  
Conto Economico (All 11 - Conto ec)



CONTO ECONOMICO		2021	2020	referimento art.2425 cc	referimento DM 26/4/95
<b>A) COMPONENTI POSITIVI DELLA GESTIONE</b>					
1	Proventi da tributi	6.014.328,94	5.378.801,05		
2	Proventi da fondi perequativi	0,00	0,00		
3	Proventi da trasferimenti e contributi	1.562.881,54	1.426.003,35		
a	Proventi da trasferimenti correnti	1.128.284,03	977.964,68		A5c
b	Quota annuale di contributi agli investimenti	434.597,51	448.038,67		E20c
c	Contributi agli investimenti	0,00	0,00		
4	Ricavi delle vendite e prestazioni e proventi da servizi pubblici	179.842,73	154.324,49	A1	A1a
a	Proventi derivanti dalla gestione dei beni	3.428,38	7.869,46		
b	Ricavi della vendita di beni	0,00	0,00		
c	Ricavi e proventi dalla prestazione di servizi	176.414,35	146.455,03		
5	Variazioni nelle rimanenze di prodotti in corso di lavorazione, etc. (+/-)	0,00	0,00	A2	A2
6	Variazione dei lavori in corso su ordinazione	0,00	0,00	A3	A3
7	Incrementi di immobilizzazioni per lavori interni	0,00	0,00	A4	A4
8	Altri ricavi e proventi diversi	506.773,34	168.465,95	A5	A5 a e b
<b>TOTALE COMPONENTI POSITIVI DELLA GESTIONE (A)</b>		<b>8.263.826,55</b>	<b>7.127.594,84</b>		
<b>B) COMPONENTI NEGATIVI DELLA GESTIONE</b>					
9	Acquisto di materie prime e/o beni di consumo	700.178,14	759.979,96	B6	B6
10	Prestazioni di servizi	1.655.038,37	1.764.979,41	B7	B7
11	Utilizzo beni di terzi	81.276,00	104.088,00	B8	B8
12	Trasferimenti e contributi	348.380,53	166.096,53		
a	Trasferimenti correnti	348.380,53	166.096,53		
b	Contributi agli investimenti ad Amministrazioni pubb.	0,00	0,00		
c	Contributi agli investimenti ad altri soggetti	0,00	0,00		
13	Personale	2.072.154,09	2.206.562,00	B9	B9
14	Ammortamenti e svalutazioni	652.088,41	1.129.768,30	B10	B10
a	Ammortamenti di immobilizzazioni Immateriali	18.176,00	31.207,00	B10a	B10a
b	Ammortamenti di immobilizzazioni materiali	508.381,41	518.369,45	B10b	B10b
c	Altre svalutazioni delle immobilizzazioni	0,00	0,00	B10c	B10c
d	Svalutazione dei crediti	125.531,00	580.191,85	B10d	B10d
15	Variazioni nelle rimanenze di materie prime e/o beni di consumo (+/-)	0,00	0,00	B11	B11



CONTO ECONOMICO		2021	2020	2020 riferimento art.24/25 cc	2020 riferimento DM 26/4/95
16	Accantonamenti per rischi	0,00	0,00	B12	B12
17	Altri accantonamenti	0,00	0,00	B13	B13
18	Oneri diversi di gestione	179.223,88	330.281,07	B14	B14
	<b>TOTALE COMPONENTI NEGATIVI DELLA GESTIONE (B)</b>	<b>5.688.339,42</b>	<b>6.461.755,27</b>		
	<b>DIFFERENZA FRA COMP. POSITIVI E NEGATIVI DELLA GESTIONE (A-B)</b>	<b>2.575.487,13</b>	<b>665.839,57</b>		
	<b>C) PROVENTI ED ONERI FINANZIARI</b>				
19	Proventi da partecipazioni	0,00	0,00	C15	C15
a	da società controllate	0,00	0,00		
b	da società partecipate	0,00	0,00		
c	da altri soggetti	0,00	0,00		
20	Altri proventi finanziari	3,00	22,00	C16	C16
	Totale proventi finanziari	3,00	22,00	C16	C16
21	Interessi ed altri oneri finanziari	473.218,44	374.084,21	C17	C17
a	Interessi passivi	443.502,44	344.699,21		
b	Altri oneri finanziari	29.716,00	29.385,00		
	Totale oneri finanziari	473.218,44	374.084,21		
	<b>TOTALE PROVENTI ED ONERI FINANZIARI (C)</b>	<b>-473.215,44</b>	<b>-374.062,21</b>		
	<b>D) RETTIFICHE DI VALORE ATTIVITA' FINANZIARIE</b>				
22	Rivalutazioni	0,00	0,00	D18	D18
23	Svalutazioni	0,00	0,00	D19	D19
	<b>TOTALE RETTIFICHE (D)</b>	<b>0,00</b>	<b>0,00</b>		
	<b>E) PROVENTI ED ONERI STRAORDINARI</b>				
24	Proventi straordinari	4.082.991,49	2.793.799,87	E20	E20
a	Proventi da permessi di costruire	0,00	0,00		
b	Proventi da trasferimenti in conto capitale	3.125.905,64	2.515.552,68		
c	Sopravvenienze attive e insussistenze del passivo	957.085,85	274.247,19		E20b
d	Plusvalenze patrimoniali	0,00	0,00		E20c
e	Altri proventi straordinari	0,00	4.000,00		
	Totale proventi straordinari	4.082.991,49	2.793.799,87		
25	Oneri straordinari	1.013.155,17	230.289,79	E21	E21
a	Trasferimenti in conto capitale	0,00	0,00		
b	Sopravvenienze passive e insussistenze dell'attivo	974.486,64	165.389,79		E21b
c	Minusvalenze patrimoniali	0,00	0,00		E21a
d	Altri oneri straordinari	38.668,53	64.900,00		E21d
	Totale oneri straordinari	1.013.155,17	230.289,79		E21d
	<b>TOTALE PROVENTI ED ONERI STRAORDINARI (E)</b>	<b>3.069.836,32</b>	<b>2.563.510,08</b>		
	<b>RISULTATO PRIMA DELLE IMPOSTE (A-B+C+D+E)</b>	<b>5.172.108,01</b>	<b>2.855.287,44</b>		



**COMUNE DI BARANO D'ISCHIA**

**CONTO ECONOMICO 2021**

Allegato n.11 - Bilancio Consolidato

CONTO ECONOMICO		2021	2020	referimento art.2425 cc	referimento DM 26/4/95
26	Imposte	74.106,53	32.181,45	E22	E22
27	RISULTATO DELL'ESERCIZIO(comprensivo della quota di pertinenza di terzi)	5.098.001,48	2.823.105,99	E23	E23
28	Risultato dell'esercizio di pertinenza di terzi	0,00	0,00		





# **BILANCIO CONSOLIDATO - ESERCIZIO FINANZIARIO 2021**

Indice  
Stato Patrimoniale - Passivo (All 11 - SP-Passivo)



STATO PATRIMONIALE (PASSIVO)		2021	2020	referimento art.2424 cc	referimento DM 26/4/95
<b>A) PATRIMONIO NETTO</b>					
	Patrimonio netto di gruppo				
I	Fondo di dotazione	2.309.032,47	0,00	A1	A1
II	Riserve	10.555.621,21	0,00		
	b da capitale	0,00	0,00	AII, AIII	AII, AIII
	c da permessi di costruire	1.866.531,84	0,00		
	d riserve indisponibili per beni demaniali e patrimoniali indisponibili e per i beni culturali	8.601.809,37	0,00		
	e altre riserve indisponibili	4.000,00	0,00		
	f altre riserve disponibili	83.280,00	0,00		
III	Risultato economico dell'esercizio	5.098.001,48	0,00	AIX	AIX
IV	Risultati economici di esercizi precedenti	13.099.026,65	0,00	AVII	
V	Riserve negative per beni indisponibili	0,00	0,00		
	<b>Totale Patrimonio netto di gruppo</b>	<b>31.061.681,81</b>	<b>0,00</b>		
	<b>Patrimonio netto di pertinenza di terzi</b>				
VI	Fondo di dotazione e riserve di pertinenza di terzi	0,00	0,00		
VII	Risultato economico dell'esercizio di pertinenza di terzi	0,00	0,00		
	<b>Totale Patrimonio netto di pertinenza di terzi</b>	<b>0,00</b>	<b>0,00</b>		
	<b>TOTALE PATRIMONIO NETTO (A)</b>	<b>31.061.681,81</b>	<b>25.584.713,03</b>		
<b>B) FONDI PER RISCHI ED ONERI</b>					
1	Per trattamento di quiescenza	0,00	0,00	B1	B1
2	Per imposte	0,00	0,00	B2	B2
3	Altri	23.584,00	39.342,00	B3	B3
4	fondo di consolidamento per rischi e oneri futuri	0,00	0,00	B3	B3
	<b>TOTALE FONDI RISCHI ED ONERI (B)</b>	<b>23.584,00</b>	<b>39.342,00</b>		
<b>C) TRATTAMENTO DI FINE RAPPORTO</b>					
		391.655,00	386.963,00	C	C
	<b>TOTALE T.F.R. (C)</b>	<b>391.655,00</b>	<b>386.963,00</b>		



STATO PATRIMONIALE - PASSIVO 2021

Allegato n.11 - Bilancio Consolidato

STATO PATRIMONIALE (PASSIVO)		2021	2020	referimento art.2424 cc	referimento DM 26/4/95
<b>D) DEBITI (1)</b>					
1	Debiti da finanziamento	15.323.987,73	16.059.163,88		
a	prestiti obbligazionari	0,00	0,00	D1 e D2	D1
b	v/ altre amministrazioni pubbliche	12.251.388,04	12.251.388,04		
c	verso banche e tesoriere	0,00	0,00	D4	D3 e D4
d	verso altri finanziatori	3.072.599,69	3.807.775,84	D5	
2	Debiti verso fornitori	7.518.695,99	7.788.368,21	D7	D6
3	Acconti	0,00	0,00	D6	D5
4	Debiti per trasferimenti e contributi	0,00	0,00		
a	enti finanziati dal servizio sanitario nazionale	0,00	0,00		
b	altre amministrazioni pubbliche	0,00	0,00		
c	imprese controllate	0,00	0,00	D9	D8
d	imprese partecipate	0,00	0,00	D10	D9
e	altri soggetti	0,00	0,00		
5	Altri debiti	3.835.033,82	5.174.480,54	D12,D13,D14	D11,D12,D13
a	tributari	12.304,52	373.450,52		
b	verso istituti di previdenza e sicurezza sociale	0,00	80.155,00		
c	per attività svolta per c/terzi (2)	32.598,44	32.598,44		
d	altri	3.790.130,86	4.688.276,58		
<b>TOTALE DEBITI (D)</b>		<b>26.677.717,54</b>	<b>29.022.012,63</b>		
<b>E) RATEI E RISCONTI E CONTRIBUTI AGLI INVESTIMENTI</b>					
I	Ratei passivi	13.501,00	0,00	E	E
II	Risconti passivi	14.051.986,21	14.475.542,79	E	E
1	Contributi agli investimenti	14.051.986,21	14.475.542,79		
a	da altre amministrazioni pubbliche	14.051.986,21	14.475.542,79		
b	da altri soggetti	0,00	0,00		
2	Concessioni pluriennali	0,00	0,00		
3	Altri risconti passivi	0,00	0,00		
<b>TOTALE RATEI E RISCONTI (E)</b>		<b>14.065.487,21</b>	<b>14.475.542,79</b>		
<b>TOTALE DEL PASSIVO (A+B+C+D+E)</b>		<b>72.220.125,56</b>	<b>69.508.573,45</b>		



**STATO PATRIMONIALE - PASSIVO 2021**

Allegato n.11 - Bilancio Consolidato

STATO PATRIMONIALE (PASSIVO)		2021		2020	referimento art.2424 cc	referimento DM 26/4/95
		CONTI D'ORDINE				
	1) Impegni su esercizi futuri	7.470.721,18	8.115.448,29			
	2) Beni di terzi in uso	0,00	0,00			
	3) Beni dati in uso a terzi	0,00	0,00			
	4) Garanzie prestate a amministrazioni pubbliche	0,00	0,00			
	5) Garanzie prestate a imprese controllate	0,00	0,00			
	6) Garanzie prestate a imprese partecipate	0,00	0,00			
	7) Garanzie prestate a altre imprese	0,00	0,00			
	<b>TOTALE CONTI D'ORDINE</b>	<b>7.470.721,18</b>	<b>8.115.448,29</b>			

(1) con separata indicazione degli importi esigibili oltre l'esercizio successivo  
 (2) Non comprende i debiti derivanti dall'attività di sostituto di imposta. I debiti derivanti da tale attività sono considerati nelle voci 5 a) e b)





# **BILANCIO CONSOLIDATO - ESERCIZIO FINANZIARIO 2021**

Indice

Stato Patrimoniale - Attivo (Al 1/1 - SP-Attivo)



STATO PATRIMONIALE - ATTIVO 2021

Allegato n.11 - Bilancio Consolidato

STATO PATRIMONIALE (ATTIVO)		2021	2020	rientamento art.2424 cc	rientamento DM 26/4/95
A) CREDITI vs. LO STATO ED ALTRE AMMINISTRAZIONI PUBBLICHE PER LA PARTECIPAZIONE AL FONDO DI DOTAZIONE		0,00	0,00A		A
TOTALE CREDITI vs PARTECIPANTI (A)		0,00	0,00		
B) IMMOBILIZZAZIONI					
<i>Immobilizzazioni immateriali</i>					
I	1	0,00	0,00	B1	B1
	1	0,00	0,00	B1	B1
	2	0,00	0,00	B2	B2
	3	0,00	0,00	B3	B3
	4	0,00	0,00	B4	B4
	5	0,00	0,00	B5	B5
	6	0,00	0,00	B6	B6
	9	91.937,00	110.114,00	B7	B7
Totale immobilizzazioni immateriali		91.937,00	110.114,00		
<i>Immobilizzazioni materiali (3)</i>					
II	1	8.601.809,37	9.054.536,18		
	1.1	0,00	0,00		
	1.2	0,00	0,00		
	1.3	8.601.809,37	9.054.536,18		
	1.9	0,00	0,00		
III	2	4.611.864,91	4.455.637,58		
	2.1	2.962.042,51	2.962.042,51	B11	B11
	a	0,00	0,00		
	2.2	1.414.533,85	1.443.401,89		
	a	0,00	0,00		
	2.3	217.740,00	41.697,00	B12	B12
	a	0,00	0,00		
	2.4	10.489,83	0,00	B13	B13
	2.5	2.528,08	3.160,10		
	2.6	85,74	107,18		
	2.7	4.444,90	5.228,90		
	2.8	0,00	0,00		
	2.99	0,00	0,00		



STATO PATRIMONIALE - ATTIVO 2021

Allegato n.11 - Bilancio Consolidato

STATO PATRIMONIALE (ATTIVO)		2021	2020	referimento art.2424 cc	referimento DM 26/4/95
3	immobilizzazioni in corso ed acconti	38.523.081,26	35.043.775,46	B1I5	B1I5
	<b>Totale immobilizzazioni materiali</b>	<b>51.736.755,54</b>	<b>48.553.949,22</b>		
IV	<b>immobilizzazioni Finanziarie (1)</b>				
1	Partecipazioni in	0,00	0,00	B1I11	B1I11
a	imprese controllate	0,00	0,00	B1I11a	B1I11a
b	imprese partecipate	0,00	0,00	B1I11b	B1I11b
c	altri soggetti	0,00	0,00		
2	Crediti verso	0,00	0,00	B1I12	B1I12
a	altre amministrazioni pubbliche	0,00	0,00		
b	imprese controllate	0,00	0,00	B1I12a	B1I12a
c	imprese partecipate	0,00	0,00	B1I12b	B1I12b
d	altri soggetti	0,00	0,00	B1I12c	B1I12d
3	Altri titoli	0,00	0,00	B1I13	B1I13
	<b>Totale immobilizzazioni finanziarie</b>	<b>0,00</b>	<b>0,00</b>		
	<b>TOTALE IMMOBILIZZAZIONI (B)</b>	<b>51.828.692,54</b>	<b>48.664.063,22</b>		



STATO PATRIMONIALE - ATTIVO 2021

Allegato n.11 - Bilancio Consolidato

STATO PATRIMONIALE (ATTIVO)		2021	2020	referimento art.2424 cc	referimento DM 26/4/95
<b>C) ATTIVO CIRCOLANTE</b>					
I	Rimanenze	0,00	0,00	C1	C1
Totale rimanenze		0,00	0,00		
II	Crediti (2)				
1	Crediti di natura tributaria	7.361.737,82	6.631.752,34		
a	Crediti da tributi destinati al finanziamento della sanità	0,00	0,00		
b	Altri crediti da tributi	7.361.737,82	6.631.752,34		
c	Crediti da Fondi perequativi	0,00	0,00		
2	Crediti per trasferimenti e contributi	4.894.029,83	5.071.959,98		
a	verso amministrazioni pubbliche	4.894.029,83	5.071.959,98		
b	imprese controllate	0,00	0,00	CI12	CI12
c	imprese partecipate	0,00	0,00	CI13	CI13
d	verso altri soggetti	0,00	0,00		
3	Verso clienti ed utenti	1.641.650,78	1.681.970,87	CI11	CI11
4	Altri Crediti	2.683.407,24	3.331.694,57	CI15	CI15
a	verso l'erario	0,00	0,00		
b	per attività svolta per terzi	0,00	0,00		
c	altri	2.683.407,24	3.331.694,57		
Totale crediti		16.580.825,67	16.717.377,76		





**COMUNE DI BARANO D'ISCHIA**

**STATO PATRIMONIALE - ATTIVO 2021**

Allegato n.11 - Bilancio Consolidato

STATO PATRIMONIALE (ATTIVO)		2021	2020	referimento art.2424 cc	referimento DM 26/4/95
<b>III</b>					
<i>Attività finanziarie che non costituiscono immobilizzi</i>					
1	Partecipazioni	0,00	0,00	CIII1,2,3,4,5	CIII1,2,3
2	Altri titoli	0,00	0,00	CIII6	CIII5
<b>Totale attività finanziarie che non costituiscono immobilizzi</b>		<b>0,00</b>	<b>0,00</b>		
<b>IV</b>					
<i>Disponibilità liquide</i>					
1	Conto di tesoreria	3.261.977,43	3.100.621,95		
a	Istituto tesoriere	3.261.977,43	3.100.621,95		CIV1a
b	presso Banca d'Italia	0,00	0,00		
2	Altri depositi bancari e postali	521.961,00	995.988,00	CIV1	CIV1b e CIV1c
3	Denaro e valori in cassa	0,00	0,00	CIV2 e CIV3	CIV2 e CIV3
4	Altri conti presso la tesoreria statale intestati all'ente	0,00	0,00		
<b>Totale Disponibilità Liquide</b>		<b>3.783.938,43</b>	<b>4.096.609,95</b>		
<b>TOTALE ATTIVO CIRCOLANTE (C)</b>		<b>20.364.764,10</b>	<b>20.813.987,71</b>		
<b>D) RATEI E RISCONTI</b>					
1	Ratei attivi	22.048,00	25.960,00	D	D
2	Risconti attivi	4.620,92	4.562,52	D	D
<b>TOTALE RATEI E RISCONTI (D)</b>		<b>26.668,92</b>	<b>30.522,52</b>		
<b>TOTALE DELL'ATTIVO (A+B+C+D)</b>		<b>72.220.125,56</b>	<b>69.508.573,45</b>		

- (1) con separata indicazione degli importi esigibili entro l'esercizio successivo.  
 (2) con separata indicazione degli importi esigibili oltre l'esercizio successivo.  
 (3) con separata indicazione degli importi relativi a beni indisponibili.



**COMUNE DI BARANO D'ISCHIA**  
**PROVINCIA DI NAPOLI**

**RELAZIONE SULLA  
GESTIONE E NOTA  
INTEGRATIVA AL  
BILANCIO CONSOLIDATO  
2021**

# Indice

RELAZIONE SULLA GESTIONE .....	pag. 3
PRINCIPALI CARATTERISTICHE .....	pag. 4
NOTA INTEGRATIVA.....	pag. 6

## **RELAZIONE SULLA GESTIONE**

Il Bilancio che viene oggi presentato riguarda il consolidamento dei dati del Conto economico e dello Stato patrimoniale 2021 del Comune di Barano d'Ischia con il Bilancio d'esercizio 2021 della Barano Multiservizi Srl appartenente al Gruppo.

Con delibera di Giunta comunale n. 119 del 20/10/2016 sono stati individuati gli Enti da considerare per la predisposizione del Bilancio consolidato, ai sensi di quanto previsto dal principio contabile applicato concernente appunto tale tipologia di documento obbligatorio per legge.

Il principio contabile applicato del bilancio consolidato di cui all'Allegato 4/4 del D.Lgs. n. 118/2011 prevede che gli enti locali redigono un bilancio consolidato che rappresenti in modo veritiero e corretto la situazione finanziaria e patrimoniale e il risultato economico della complessiva attività svolta dall'ente anche attraverso le proprie articolazioni organizzative, i suoi enti strumentali e le sue società controllate e partecipate.

Sulla base di quanto previsto dall'art. 233-bis del TUEL e dell'allegato 4/4 del D.Lgs. n. 118/2011 è stato necessario preliminarmente individuare i componenti del "Gruppo Amministrazione Pubblica" (GAP).

Costituiscono componenti di tale GAP:

1) gli organismi strumentali dell'amministrazione pubblica capogruppo come definiti dall'articolo 9, co. 7, del D.P.C.M. 28/12/2011, in quanto trattasi delle articolazioni organizzative della capogruppo stessa, dotate di autonomia gestionale e contabile, prive di personalità giuridica e, di conseguenza, già compresi nel rendiconto della capo gruppo (o nel rendiconto consolidato);

2) gli enti strumentali controllati dell'amministrazione pubblica capogruppo, come definiti dall'art. 21 del più volte citato D.P.C.M., costituiti dagli enti pubblici e privati e dalle aziende nei cui confronti la capogruppo:

- ha il possesso, diretto o indiretto, della maggioranza dei voti esercitabili nell'ente o nell'azienda;

- ha il potere assegnato da legge, statuto o convenzione di nominare o rimuovere la maggioranza dei componenti degli organi decisionali, competenti a definire le scelte strategiche e le politiche di settore, nonché a decidere in ordine all'indirizzo, alla pianificazione ed alla programmazione dell'attività di un ente o di un'azienda;

-esercita, direttamente o indirettamente la maggioranza dei diritti di voto nelle sedute degli organi decisionali, competenti a definire le scelte strategiche e le politiche di settore, nonché a decidere in ordine all'indirizzo, alla pianificazione ed alla programmazione dell'attività dell'ente o dell'azienda;

-ha l'obbligo di ripianare i disavanzi nei casi consentiti dalla legge, per percentuali superiori alla quota di partecipazione;

-esercita un'influenza dominante in virtù di contratti o clausole statutarie, nei casi in cui la legge consente tali contratti o clausole. I contratti di servizio pubblico e di concessione stipulati con enti o aziende che svolgono prevalentemente l'attività oggetto di tali contratti presuppongono l'esercizio di influenza dominante.

3) gli enti strumentali partecipati di un'amministrazione pubblica, costituiti dagli enti pubblici e private e dalle aziende nei cui confronti la capogruppo ha una partecipazione in assenza delle condizioni di cui al punto 2.3;

4) le società controllate dall'amministrazione pubblica capogruppo, nei cui confronti la capogruppo: ha il possesso, diretto o indiretto, anche sulla scorta di patti parasociali, della maggioranza dei voti esercitabili nell'assemblea ordinaria o dispone di voti sufficienti per esercitare una influenza dominante sull'assemblea ordinaria; ha il diritto, in virtù di un contratto o di una clausola statutaria, di esercitare un'influenza dominante, quando la legge consente tali contratti o clausole, contratti di servizio pubblico e di concessione stipulati con società che svolgono prevalentemente l'attività oggetto di tali contratti presuppongono l'esercizio di influenza dominante.

5) le società partecipate dell'amministrazione pubblica capogruppo, costituite dalle società a totale partecipazione pubblica affidatarie dirette di servizi pubblici locali della regione o dell'ente locale indipendentemente dalla quota di partecipazione. La definizione di società partecipata è estesa alle società nelle quali la regione o l'ente locale, direttamente o indirettamente, dispone di una quota significativa di voti, esercitabili in assemblea, pari o superiore al 20 per cento, o al 10 per cento se trattasi di società quotata.

Ai fini dell'inclusione nel Gruppo Amministrazione Pubblica non rileva la forma giuridica né la differente natura dell'attività svolta dall'ente strumentale o dalla società.

Il GAP può comprendere anche gruppi intermedi di amministrazioni pubbliche o di imprese. In tal caso il bilancio consolidato è predisposto aggregando anche i bilanci consolidati dei gruppi intermedi.

Gli enti e le società ricomprese nel "Gruppo Amministrazione Pubblica" possono, in ottemperanza a quanto disposto dall'Allegato 4/4 del D.Lgs. n. 118/2011, non essere compresi nel bilancio consolidato dei casi di:

a) irrilevanza, quando il bilancio di un componente del gruppo è irrilevante ai fini della rappresentazione veritiera e corretta della situazione patrimoniale e finanziaria e del risultato economico del gruppo. Sono considerati irrilevanti i bilanci che presentano, per ciascuno dei seguenti parametri, una incidenza inferiore al 10 per cento per gli enti locali

e al 5 per cento per le Regioni e le Province autonome rispetto alla posizione patrimoniale, economico e finanziaria della capogruppo:

- totale dell'attivo,
- patrimonio netto,
- totale dei ricavi caratteristici.

Al fine di garantire la significatività del bilancio consolidato gli enti possono considerare non irrilevanti i bilanci degli enti e delle società che presentano percentuali inferiori a quelle sopra richiamate.

La percentuale di irrilevanza riferita ai "ricavi caratteristici" è determinata rapportando i componenti positivi di reddito che concorrono alla determinazione del valore della produzione dell'ente o società controllata o partecipata al totale dei componenti positivi della gestione dell'ente.

In ogni caso, sono considerate irrilevanti, e non oggetto di consolidamento, le quote di partecipazione inferiori all'1% del capitale della società partecipata.

b) Impossibilità di reperire le informazioni necessarie al consolidamento in tempi ragionevoli e senza spese sproporzionate. I casi di esclusione del consolidamento per detto motivo sono evidentemente estremamente limitati e riguardano eventi di natura straordinaria (terremoti, alluvioni e altre calamità naturali).

Con la suddetta deliberazione della Giunta comunale n. 119 del 20/10/2016 resta pertanto individuato anche per l'anno 2021 il "Gruppo Amministrazione Pubblica" comprendente gli enti, gli organismi strumentali e le società controllate o partecipate del comune di Barano d'Ischia. Con la stessa deliberazione sono stati individuati gli enti da considerare per la predisposizione del bilancio consolidato.

Nello specifico, rientrano nel GAP e nel perimetro di consolidamento i seguenti enti:

- **Barano Multiservizi Srl.**

## **Principali caratteristiche**

Ragione Sociale	<b>BARANO MULTISERVIZI SRL</b>
Forma Giuridica	SOCIETA' A RESPONSABILITA' LIMITATA CON SOCIO UNICO
Partita Iva	04754681213
Quota partecipazione	100%
Sede	Barano d'Ischia 80070 Via Corrado Buono 15

# **NOTA INTEGRATIVA**

## **Metodologia di consolidamento**

Per la redazione del bilancio consolidato, la metodologia adottata, con cui gli elementi economico-patrimoniali sono integrati, considera le quote di partecipazione ed il grado di controllo che il Comune esercita nei confronti della Società partecipata, in particolare ai sensi dell'allegato 4/4 al d.lgs. 118/2011.

BARANO MULTISERVIZI SRL, totalmente partecipata e controllata dal Comune di Barano d'Ischia: è stato scelto il metodo integrale, attraverso il quale tutti gli elementi economici e patrimoniali del bilancio della Società (tranne quelli che costituiscono flussi infragruppo) si sommano a quelli del bilancio comunale.

## **Procedura di consolidamento**

L'Ente locale, nel redigere il bilancio consolidato, deve attenersi alla procedura descritta nel principio contabile di cui all'Allegato 4/4 al D.Lgs. 118/2011, il quale stabilisce in che modo devono essere collocate le voci che risultano nei prospetti di conto economico e di stato patrimoniale. La procedura di consolidamento presuppone che le informazioni contabili siano corrette e che i documenti contabili da consolidare siano quanto più possibile omogenei e uniformi tra loro, in modo da consentire l'aggregazione degli stati patrimoniali e dei conti economici secondo voci omogenee (ossia di denominazione e contenuto identici), destinate a confluire nelle voci corrispondenti del bilancio consolidato. Nei casi in cui i principi contabili applicati ai bilanci dell'Ente locale e degli enti controllati, pur corretti, non siano uniformi tra loro, l'uniformità è ottenuta apportando a tali bilanci opportune rettifiche in sede di consolidamento. È consentito derogare all'adozione di criteri uniformi di valutazione allorché la conservazione di criteri difformi sia più idonea a una rappresentazione veritiera e corretta; ma in tal caso l'informativa supplementare al bilancio consolidato deve evidenziare la difformità dei principi contabili utilizzati e i motivi della mancata uniformità. Le elaborazioni di consolidamento hanno la funzione di trasformare i dati relativi ai singoli enti in dati di Gruppo, in modo che il bilancio consolidato rappresenti fedelmente la situazione patrimoniale, economica e finanziaria del Gruppo Amministrazione Pubblica, come se si trattasse di una entità unitaria. Il bilancio consolidato deve includere pertanto soltanto le operazioni che componenti inclusi nel consolidamento hanno effettuato con i terzi estranei al gruppo. Vanno eliminati quindi in sede di consolidamento le operazioni e i saldi reciproci, perché costituiscono semplicemente il trasferimento di risorse all'interno



del gruppo e che, altrimenti, determinerebbero un'alterazione dei saldi consolidati. Tale metodo prevede che gli elementi patrimoniali ed economici dei bilanci dell'Ente locale e della Società inclusa nell'area di consolidamento siano sommati tra loro; il che comporta l'assunzione di tutte le attività, passività, costi e ricavi delle imprese consolidate al fine di mostrare la complessiva struttura del Gruppo come unica entità. A tal fine occorrono pertanto i seguenti interventi di rettifica:

- 1) eliminare saldi ed operazioni, all'interno del complesso economico, inclusi i proventi originati da vendite e trasferimenti, gli oneri, i dividendi o distribuzioni similari;
- 2) eliminare il valore contabile della partecipazione della capogruppo nella Società e la corrispondente parte del patrimonio netto di questa;
- 3) eliminare analogamente i valori delle partecipazioni tra i componenti del gruppo e le corrispondenti quote del patrimonio netto;
- 4) eliminare gli utili e le perdite derivanti da operazioni infragruppo compresi nel valore contabile di attività, quali le rimanenze e le immobilizzazioni;
- 5) considerare separatamente e non elidere l'imposta nel caso di operazioni tra ente controllante e sua controllata che comportino un trattamento fiscale difforme. Ad esempio, l'imposta sul valore aggiunto pagata dalle amministrazioni pubbliche a componenti del gruppo per le quali l'IVA è detraibile, non è oggetto di eliminazione e rientra tra i costi del conto economico consolidato;
- 6) identificare nel conto economico e nello stato patrimoniale di ciascun soggetto che compone il gruppo, la quota di pertinenza di terzi del risultato economico d'esercizio e la quota di pertinenza di terzi nel patrimonio netto, distinta da quella di pertinenza della capogruppo. L'eliminazione di dati contabili può essere evitata se relativa ad operazioni infragruppo di importo irrilevante, indicandone il motivo nella Nota integrativa.

I bilanci della capogruppo e dei componenti del gruppo, rettificati secondo le suddette modalità, sono aggregati voce per voce, facendo riferimento ai singoli valori contabili, rettificati sommando tra loro i corrispondenti valori dello stato patrimoniale (attivo, passivo e patrimonio netto) e del conto economico (ricavi e proventi, costi e oneri).

### **Criteri di valutazione applicati**

Criteri di valutazione delle attività e passività patrimoniali sono previsti dal principio contabile sperimentale della contabilità economico-patrimoniale approvati con il D.Lgs. 118/2011. La valutazione delle voci di bilancio è stata fatta ispirandosi a criteri generali di prudenza e competenza, nella prospettiva della continuazione dell'attività.

## **BARANO MULTISERVIZI SRL. Consolidamento del bilancio**

La Società BARANO MULTISERVIZI SRL è stata costituita nel 2004 soprattutto per la gestione del Sistema integrato dei rifiuti solidi urbani. Essa agisce nella veste di società a responsabilità limitata, il capitale sociale è totalmente detenuto (100%) dal Comune di Barano d'Ischia.

Il bilancio d'esercizio è stato redatto secondo le regole civilistiche, e per la redazione del bilancio consolidato è stato adottato la metodologia del consolidamento integrale ossia, in ottemperanza a quanto disposto dall'Allegato 4/4 del D.Lgs. 118/2011, le voci dei singoli valori contabili dei conti economici e stati patrimoniali sono stati aggregati in ragione della quota di partecipazione.

### **Criteri di valutazione adottati**

**Immobilizzazioni immateriali.**

Il criterio di valutazione adottato per tali immobilizzazioni è stato quello del costo storico di acquisizione al netto degli ammortamenti, stesso criterio di valutazione adottati dal comune per la valutazione delle immobilizzazioni di recente acquisizione.

**Immobilizzazioni materiali.**

Sono state valutate con il criterio del costo di acquisto rettificato dal fondo ammortamento in maniera identica sia per la Società che per il Comune.

**Immobilizzazioni finanziarie.**

La Società partecipata non ha alcuna immobilizzazione finanziaria, così come il Comune.

**Disponibilità liquide.**

Sono iscritte in bilancio al loro valore nominale sia per il Comune che per la Società.

**Crediti.**

Per entrambi, i valori sono iscritti secondo il presumibile valore di realizzo.

**Debiti.**

Per entrambi sono stati iscritti a bilancio al loro valore nominale.

Ratei e risconti.

I ratei e risconti, attivi e passivi, sono stati determinati secondo il criterio della competenza temporale dell'esercizio.

Ricavi e costi.

I ricavi ed i costi sono iscritti in base al criterio della competenza economica e temporale. Non sono stati considerati: tra i ricavi della Società, l'importo di € 2.148.404,00 (€ 2.195.038,00 per il 2020) relativi ai canoni annui che il Comune corrisponde alla Barano Multiservizi Srl. Correlativamente, tra i costi del Conto economico del Comune non è stato considerato l'identico importo.

Quote di ammortamento.

La Società applica le quote di ammortamento sulla base della durata utile del bene.

Imposte sul reddito.

Per la Società le imposte sono sostanzialmente rappresentate dall'IRAP e dall'IRES. Occorre considerare che il bilancio della Società ha registrato per il 2021 un utile di € 12.657,00 mentre quello del Comune ammonta ad € 5.085.344,48.

Non sono presenti crediti e debiti assistiti da garanzie reali su beni inclusi nel consolidamento.

### **Operazioni di consolidamento.**

Costi/Ricavi.

Si è proceduto, quale passaggio preliminare fondamentale, all'eliminazione delle partite infragruppo poiché, al fine di una corretta produzione informativa, è essenziale attuare il principio che "il bilancio consolidato deve esporre esclusivamente i risultati delle operazioni che le aziende, incluse nell'area di consolidamento, hanno instaurato con i soggetti estranei al gruppo aziendale". Per questo le operazioni infragruppo debbono essere eliminate, mediante opportune scritture di rettifica affinché il bilancio consolidato rifletti esclusivamente la situazione finanziaria e patrimoniale, incluso il risultato economico conseguito, di un'unica entità economica distinta dalla pluralità dei soggetti giuridici che la compongono. Altrimenti si rischierebbe di ottenere dei valori finali superiori rispetto a quelli reali. Al fine della definizione delle operazioni infragruppo da

elidere sono state eliminate dal bilancio consolidato i ricavi realizzati dalla Società e relativi al canone annuale che il Comune corrisponde alla Barano Multiservizi Srl per il Servizio integrato di igiene urbana; nonché il corrispondente costo incluso nel Conto economico dell'Ente.

Debiti/Crediti.

Con riferimento invece ai rapporti di debito/credito, la situazione è la seguente: antiteticamente alle operazioni effettuate nel conto economico, sono state eliminate le relative poste patrimoniali. Allo stesso modo è stata eliminata il valore della partecipazione pari ad € 20.000,00.

Definizione del patrimonio di terzi.

La Barano Multiservizi Srl non ha quote di terzi; pertanto, nessuna operazione contabile è stata effettuata al riguardo.

**Comune di BARANO D'ISCHIA**

**Provincia di NAPOLI**

**RELAZIONE DEL REVISORE UNICO SULLA  
PROPOSTA DI DELIBERAZIONE CONSILIARE E  
SULLO SCHEMA DI BILANCIO CONSOLIDATO 2021**





**Comune di BARANO D'ISCHIA (NA)**

**Verbale n. 28 del 26/09/2022**

**Relazione sul bilancio consolidato esercizio 2021**

L'Organo di revisione, esaminato lo schema di Bilancio consolidato 2021, composto da Conto Economico consolidato, Stato patrimoniale consolidato, Relazione sulla gestione consolidata contenente la nota integrativa e la proposta di deliberazione consiliare di approvazione del bilancio consolidato, e operando ai sensi e nel rispetto:

- del D.lgs. 18 agosto 2000, n. 267 «Testo unico delle leggi sull'ordinamento degli enti locali» ed in particolare dell'art.233-bis e dell'art. 239 comma 1, lett.d-bis;
- del D.lgs. 23 giugno 2011 n.118 e dei principi contabili in particolare dell'allegato 4/4 "Principio contabile applicato concernente il bilancio consolidato";
- degli schemi di cui all'allegato 11 al D.lgs.118/2011;
- dello statuto e del regolamento di contabilità;
- dei principi di vigilanza e controllo dell'organo di revisione degli enti locali approvati dal Consiglio nazionale dei dottori commercialisti ed esperti contabili;

**approva**

l'allegata relazione sulla proposta di deliberazione consiliare di approvazione del bilancio consolidato e sullo schema di Bilancio consolidato per l'esercizio finanziario 2021 del Comune di Barano d'Ischia (NA) che forma parte integrante e sostanziale del presente verbale.

**IL REVISORE UNICO**

Dott. Luigi Maitano

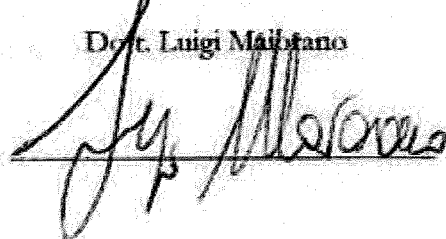





## **Introduzione**

**Il sottoscritto Revisore Unico Dott. Luigi Maiorano, nominato con Deliberazione del Consiglio Comunale n. 21 del 13.12.2019**

### **Premesso**

- che con deliberazione consiliare n. 13 del 05.07.2022 è stato approvato il Rendiconto della gestione per l'esercizio 2021 e che questo Organo con relazione del 02.05.2022 ha espresso parere positivo a tale Rendiconto;
- che l'Organo di Revisione ha ricevuto, a mezzo e-mail, lo schema del Bilancio consolidato per l'esercizio 2021 completo di:
  - a) Conto Economico consolidato;
  - b) Stato Patrimoniale consolidato;
  - c) Relazione sulla Gestione Consolidata contenente la Nota integrativa;
- che con delibera n. 119 del 20.10.2016 la Giunta Comunale ha approvato l'elenco dei soggetti che compongono il perimetro di consolidamento e l'elenco dei soggetti componenti il Gruppo Amministrazione Pubblica ( di seguito "GAP") compresi nel bilancio consolidato;
- che l'Organo di revisione ha preso in esame la documentazione, le carte di lavoro, i prospetti afferenti il bilancio consolidato dell'ente

### **Visti**

- la normativa relativa all'armonizzazione dei sistemi contabili e degli schemi di bilancio di cui al D.Lgs. 118/2011;
- il principio contabile allegato 4/4 al D.Lgs. 11/2011 (di seguito il principio 4/4) e il principio OIC n.17 emanato dall'Organismo Italiano di contabilità;
- la Deliberazione della Giunta Comunale n. 154 del 19.09.2022 da sottoporre all'esame del Consiglio Comunale, avente ad oggetto "SCHEMA DI BILANCIO CONSOLIDATO DELL'ESERCIZIO 2021. PRESENTAZIONE AL CONSIGLIO COMUNALE PER L'APPROVAZIONE"

### **Dato atto che**

- il Comune di Barano d'Ischia ha individuato l'area di consolidamento, analizzando le fattispecie rilevanti previste dal principio e la Giunta Comunale ha individuato il Gruppo e il perimetro dell'area di consolidamento;
- nell'applicazione dei criteri per stabilire la composizione dell'area di consolidamento il Comune di Barano d'Ischia ha provveduto a individuare la soglia di rilevanza da confrontare con i parametri societari indicati alla lett. a) del punto 3.1 del principio 4/4;
- le soglie di rilevanza dei parametri, come desunti dallo Stato Patrimoniale e dal Conto economico del Comune e delle proprie istituzioni

---

**Relazione Revisore Unico al Bilancio Consolidato 2021 del Comune di Barano d'Ischia (NA)**



**Tenuto conto che:**

- sono state considerate irrilevanti, in ogni caso, le quote di partecipazione inferiori all'1% del capitale dell'ente o società partecipati; mentre sono stati considerati sempre rilevanti gli enti e le società partecipati titolari di affidamento diretto da parte del Comune e/o dei componenti del Gruppo Amministrazione Pubblica, a prescindere dalla quota di partecipazione, gli enti e le società totalmente partecipati dal Comune e le società in house;
- la valutazione di irrilevanza è stata formulata sia con riferimento al singolo ente o società, sia all'insieme degli enti e delle società ritenuti scarsamente significativi

Risultano pertanto inclusi nell'area di consolidamento del Gruppo Amministrazione Pubblica del Comune di Barano d'Ischia, i seguenti soggetti giuridici:

**GRUPPO AMMINISTRAZIONE PUBBLICA (GAP)**

ND	Denominazione	Servizi gestiti	% di partec.	Fondo di dotazione / capitale sociale	Consolidamento (SI/NO)
1	BARANO MULTISERVIZI SRL	Igiene urbana	100	€ 20.000,00	SI

**PERIMETRO DI CONSOLIDAMENTO ALLA DATA DEL 31/12/2021:**

ND	Denominazione	Attività svolta/missione	Classificazione	% di part.	Fondo di dotazione / capitale sociale
1	BARANO MULTISERVIZI SRL	Igiene urbana	Società in house	100	€ 20.000,00

L'individuazione dell'area di consolidamento è conforme ai principi contenuti nel D.Lgs. n. 118/2011. In particolare:





- le società partecipate ma non controllate non sono state incluse nel perimetro di consolidamento, in quanto nessuna soddisfa entrambi i criteri di inclusione previsti dal principio.

L'Organo di revisione

**PRESENTA**

i risultati dell'analisi e le considerazioni sul Bilancio Consolidato dell'esercizio 2021 del Comune di Barano d'Ischia (NA).

### Stato Patrimoniale consolidato

Nella tabella che segue sono riportati i principali dati aggregati dello Stato Patrimoniale consolidato dell'esercizio 2021, con evidenza delle variazioni rispetto all'esercizio precedente (2020):

STATO PATRIMONIALE CONSOLIDATO (ATTIVO)	Bilancio consolidato Anno 2021 (a)	Bilancio consolidato Anno 2020 (b)	Differenze (a-b)
<b>TOTALE CREDITI vs PARTECIPANTI (A)</b>	-	-	-
Immobilizzazioni Immateriali	91.937,00	110.114,00	-18177
Immobilizzazioni Materiali	51.736.755,54	48.553.949,22	3182806,32
Immobilizzazioni Finanziarie	0	0	0
<b>TOTALE IMMOBILIZZAZIONI (B)</b>	<b>51.828.692,54</b>	<b>48.664.063,22</b>	<b>3.164.629,32</b>
Rimanenze	0	0,00	0
Crediti	16.580.825,67	16.717.377,76	-136552,09
Attività finanziarie che non costituiscono immobilizzi	0	0	0
Disponibilità liquide	3.783.938,43	4.096.609,95	-312671,52
<b>TOTALE ATTIVO CIRCOLANTE ( C )</b>	<b>20.364.764,10</b>	<b>20.813.987,71</b>	<b>-449.223,61</b>
<b>RATEI E RISCONTI ( D )</b>	<b>26.668,92</b>	<b>30.522,52</b>	<b>-3853,6</b>
<b>TOTALE DELL'ATTIVO</b>	<b>72.220.125,56</b>	<b>69.508.573,45</b>	<b>2.711.552,11</b>





STATO PATRIMONIALE CONSOLIDATO (PASSIVO)	Bilancio consolidato Anno 2021 (a)	Bilancio consolidato Anno 2020 (b)	Differenze (a- b)
PATRIMONIO NETTO (A)	31.061.681,81	25.584.713,03	5476968,78
FONDI PER RISCHI ED ONERI (B)	23.584,00	39.342,00	-15758,00
TRATTAMENTO DI FINE RAPPORTO (C)	391.655,00	386.963,00	4692,00
DEBITI (D)	28.677.717,54	28.022.012,63	-2344295,09
RATEI E RISCONTI E CONTRIBUTI AGLI INVESTIMENTI (E)	14.065.487,21	14.475.542,79	-410055,58
<b>TOTALE DEL PASSIVO</b>	<b>72.220.125,56</b>	<b>69.508.573,45</b>	<b>2.711.552,11</b>
CONTI D'ORDINE	7.470.721,18	8.115.448,29	- 644.727,11

#### Analisi dello Stato patrimoniale attivo

Di seguito il dettaglio i dati dello Stato Patrimoniale attivo

#### Immobilizzazioni immateriali

Il dettaglio delle immobilizzazioni immateriali è riportato nella seguente tabella:

STATO PATRIMONIALE CONSOLIDATO (ATTIVO)		Anno 2021	Anno 2020
	<b>B) IMMOBILIZZAZIONI</b>		
	<u>Immobilizzazioni immateriali</u>		
1	costi di impianto e di ampliamento		
2	costi di ricerca sviluppo e pubblicità		
3	diritti di brevetto ed utilizzazione opere dell'ingegno		
4	concessioni, licenze, marchi e diritti simile		
5	avviamento		
6	immobilizzazioni in corso ed acconti		
9	altre	91.937,00	110.114
	<b>Totale immobilizzazioni immateriali</b>	<b>91.937,00</b>	<b>110.114,00</b>





## Immobilizzazioni materiali

Il dettaglio delle immobilizzazioni materiali è riportato nella seguente tabella:

		STATO PATRIMONIALE CONSOLIDATO (ATTIVO)	Anno 2021	Anno 2020
		<u>Immobilizzazioni materiali (*)</u>		
II	1	Beni demaniali	8.601.809,37	9.054.536,18
	1.1	Terreni		
	1.2	Fabbricati		
	1.3	Infrastrutture	8.601.809,37	9.054.536,18
	1.9	Altri beni demaniali		
III	2	Altre immobilizzazioni materiali (*)	4.611.864,91	4.455.637,58
	2.1	Terreni	2.962.042,51	2.962.042,51
	a	di cui in leasing finanziario		
	2.2	Fabbricati	1.414.533,85	1.443.401,89
	a	di cui in leasing finanziario		
	2.3	Impianti e macchinari	217.740,00	41.697,00
	a	di cui in leasing finanziario		
	2.4	Attrezzature industriali e commerciali	10.489,83	-
	2.5	Mezzi di trasporto	2.528,08	3.160,10
	2.6	Macchine per ufficio e hardware	85,74	107,18
	2.7	Mobili e arredi	4.444,90	5.228,90
	2.8	Infrastrutture		
	2.99	Altri beni materiali		
	3	Immobilizzazioni in corso ed acconti	38.523.081,26	35.043.775,46
		<b>Totale immobilizzazioni materiali</b>	<b>51.736.755,54</b>	<b>48.553.949,22</b>

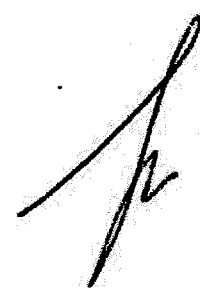



### Immobilizzazioni finanziarie

Non vi sono immobilizzazioni finanziarie presenti nel bilancio consolidato.

STATO PATRIMONIALE CONSOLIDATO (ATTIVO)		Anno 2021	Anno 2020
IV	<u>Immobilizzazioni Finanziarie (*)</u>		
1	Partecipazioni in	0	0
a	<i>imprese controllate</i>		
b	<i>imprese partecipate</i>		
c	<i>altri soggetti</i>		
2	Crediti verso	0	0
a	altre amministrazioni pubbliche		
b	<i>imprese controllate</i>		
c	<i>imprese partecipate</i>		
d	<i>altri soggetti</i>		
3	Altri titoli	0	0
	<b>Totale immobilizzazioni finanziarie</b>	-	-





**Attivo circolante**

Il dettaglio dell'attivo circolante è riportato nella seguente tabella:

STATO PATRIMONIALE CONSOLIDATO (ATTIVO)		Anno 2021	20
	<b>C) ATTIVO CIRCOLANTE</b>		
I	<u>Rimanenze</u>	-	-
	<b>Totale</b>	-	-
II	<u>Crediti (*)</u>		
1	Crediti di natura tributaria	7.361.737,82	6.631.752,34
a	Crediti da tributi destinati al finanziamento della sanità		
b	Altri crediti da tributi	361.737,82	6.631.752,34
c	Crediti da Fondi perequativi		
2	Crediti per trasferimenti e contributi	4.894.029,83	5.071.959,98
a	verso amministrazioni pubbliche	4.894.029,83	5.071.959,98
b	imprese controllate		
c	imprese partecipate		
d	verso altri soggetti		
3	Verso clienti ed utenti	1.641.650,78	1.681.970,87
4	Altri Crediti	2.683.407,24	3.331.694,57
a	verso l'erario		
b	per attività svolta per offerzi	2.683.407,24	3.331.694,57
c	altri	3.331.694,57	1.971.338,22
	<b>Totale crediti</b>	<b>16.580.825,67</b>	<b>16.717.377,76</b>
III	<u>ATTIVITA' FINANZIARIE CHE NON COSTITUISCONO IMMOBILIZZI</u>		
1	partecipazioni	-	-
2	altri titoli	-	-
	<b>Totale attività finanziarie che non costituiscono immobilizzi</b>	-	-
IV	<u>DISPONIBILITA' LIQUIDE</u>		
1	Conto di tesoreria	3.261.977,43	3.100.621,95
a	Istituto tesoriere	3.261.977,43	3.100.621,95
b	presso Banca d'Italia		
2	Altri depositi bancari e postali	521.961,00	995.988,00
3	Denaro e valori in cassa		
4	Altri conti presso la tesoreria statale intestati all'ente		
	<b>Totale disponibilità liquide</b>	<b>3.783.938,43</b>	<b>4.096.609,95</b>
	<b>TOTALE ATTIVO CIRCOLANTE (C)</b>	<b>20.364.764,10</b>	<b>20.813.987,71</b>



### Ratei e risconti attivi

Il dettaglio dei ratei e risconti attivi è riportato nella seguente tabella:

STATO PATRIMONIALE CONSOLIDATO (ATTIVO)		Anno 2021	Anno 2020
	<b>D) RATEI E RISCONTI</b>		
1	Ratei attivi	22.048,00	25.960,00
2	Risconti attivi	4.620,92	4.562,52
	<b>TOTALE RATEI E RISCONTI D)</b>	<b>26.668,92</b>	<b>30.522,52</b>

### **Analisi dello Stato Patrimoniale passivo**

Di seguito il dettaglio dei dati dello Stato Patrimoniale passivo

### Patrimonio netto

Il dettaglio del patrimonio netto è riportato nella seguente tabella:

STATO PATRIMONIALE CONSOLIDATO (PASSIVO)		Anno 2021	Anno 2020
	<b>A) PATRIMONIO NETTO</b>		
I	Fondo di dotazione	2.309.032,47	
II	Riserve	10.555.621,21	
a	<i>da risultato economico di esercizi precedenti</i>	13.099.026,65	
b	<i>da capitale</i>	83.280,00	
c	<i>da permessi di costruire</i>	1.866.531,84	
	<i>riserve indisponibili per beni demaniali e patrimoniali</i>		
d	<i>indisponibili e per i beni culturali</i>	8.601.809,37	
e	<i>altre riserve indisponibili</i>	4.000,00	
III	Risultato economico dell'esercizio	5.098.001,48	
	<b>Patrimonio netto comprensivo della quota di pertinenza di terzi</b>	<b>31.061.681,81</b>	-
	Fondo di dotazione e riserve di pertinenza di terzi	-	-
	Risultato economico dell'esercizio di pertinenza di terzi	-	-
	<b>Patrimonio netto di pertinenza di terzi</b>	-	-
	<b>TOTALE PATRIMONIO NETTO (A)</b>	<b>31.061.681,81</b>	<b>25.584.713,03</b>







**Fondi rischi e oneri**

Il dettaglio del fondo rischi e oneri è riportato nella seguente tabella:

STATO PATRIMONIALE CONSOLIDATO (PASSIVO)		Anno 2021	Anno 2020
1	<b>B) FONDI PER RISCHI ED ONERI</b>		
2	per trattamento di quiescenza		
3	per imposte		
4	altri	23584	39342
	fondo di consolidamento per rischi e oneri futuri		
	<b>TOTALE FONDI RISCHI ED ONERI (B)</b>	<b>23.584,00</b>	<b>39.342,00</b>

**Trattamento di fine rapporto**

Il dettaglio del trattamento di fine rapporto accantonato dalle società consolidate è riportato nella seguente tabella:

STATO PATRIMONIALE CONSOLIDATO (PASSIVO)		Anno 2021	Anno 2020
	<b>C) TRATTAMENTO DI FINE RAPPORTO</b>	391.655,00	386.963,00
	<b>TOTALE T.F.R. (C)</b>	<b>391.655,00</b>	<b>386.963,00</b>

Il fondo corrisponde al totale delle indennità a favore dei dipendenti delle società e degli enti compresi nell'area di consolidamento.





**Debiti**

Il dettaglio dei debiti è riportato nella seguente tabella:

STATO PATRIMONIALE CONSOLIDATO (PASSIVO)		Anno 2021	Anno 2020
	<b>D) DEBITI <sup>(1)</sup></b>		
1	Debiti da finanziamento	15.323.987,73	16.059.163,88
a	prestiti obbligazionari		
b	vi altre amministrazioni pubbliche	12.251.388,04	12.251.388,04
c	verso banche e tesoriere		
d	verso altri finanziatori	3.072.599,69	3.807.775,84
2	Debiti verso fornitori	7.518.695,99	7.788.368,21
3	Acconti	-	-
4	Debiti per trasferimenti e contributi	-	-
a	enti finanziati dal servizio sanitario nazionale		
b	altre amministrazioni pubbliche		
c	imprese controllate		
d	imprese partecipate		
e	altri soggetti		
5	altri debiti	3.835.033,82	5.174.480,54
a	tributen	12.304,52	373.450,52
b	verso istituti di previdenza e sicurezza sociale	-	80.155,00
c	per attività svolta per c/terzi <sup>(2)</sup>	32.598,44	32.598,44
d	altri	3.790.130,86	4.688.276,58
	<b>TOTALE DEBITI ( D)</b>	<b>26.677.717,54</b>	<b>29.022.012,63</b>



### Ratei e risconti passivi e contributi agli investimenti

Il dettaglio dei ratei e risconti passivi e contributi agli investimenti è riportato nella seguente tabella:

STATO PATRIMONIALE CONSOLIDATO (PASSIVO)		Anno 2021	Anno 2020
	<b>E) RATEI E RISCONTI E CONTRIBUTI AGLI INVESTIMENTI</b>		
I	Ratei passivi	13.501,00	-
II	Risconti passivi	14.051.986,21	14.475.542,79
1	Contributi agli investimenti	14.051.986,21	14.475.542,79
a	da altre amministrazioni pubbliche	14.051.986,21	14.475.542,79
b	da altri soggetti	-	-
2	Concessioni pluriennali	-	-
3	Altri risconti passivi	-	-
	<b>TOTALE RATEI E RISCONTI (E)</b>	<b>14.065.487,21</b>	<b>14.475.542,79</b>

### Conti d'ordine

Il dettaglio dei conti d'ordine è riportato nella seguente tabella:

STATO PATRIMONIALE CONSOLIDATO (PASSIVO)		Anno 2021	Anno 2020
	<b>CONTI D'ORDINE</b>		
	1) Impegni su esercizi futuri	7.470.721,18	8.115.448,29
	2) beni di terzi in uso		
	3) beni dati in uso a terzi		
	4) garanzie prestate a amministrazioni pubbliche		
	5) garanzie prestate a imprese controllate		
	6) garanzie prestate a imprese partecipate		
	7) garanzie prestate a altre imprese		
	<b>TOTALE CONTI D'ORDINE</b>	<b>7.470.721,18</b>	<b>8.115.448,29</b>





## Conto economico consolidato

Nella tabella che segue sono riportati il risultato di esercizio del Bilancio consolidato dell'esercizio 2021 e dell'esercizio precedente e i principali dati aggregati del Conto Economico consolidato esercizio 2021 con evidenza delle variazioni rispetto all'esercizio precedente.

<b>CONTO ECONOMICO</b>	<b>Bilancio consolidato Anno 2021 (a)</b>	<b>Bilancio consolidato Anno 2020 (b)</b>	<b>Differenze (a-b)</b>
<b>A) COMPONENTI POSITIVI DELLA GESTIONE</b>	8.263.826,55	7.127.594,84	1.136.231,71
<b>B) COMPONENTI NEGATIVI DELLA GESTIONE</b>	5.688.339,42	6.461.755,27	- 773.415,85
<b>DIFFERENZA FRA COMP. POSITIVI E NEGATIVI DELLA GESTIONE (A-B)</b>	<b>2.575.487,13</b>	<b>665.839,57</b>	<b>1.909.647,56</b>
<b>C) PROVENTI ED ONERI FINANZIARI</b>	- 473.215,44	- 374.062,21	- 99.153,23
<i>Proventi finanziari</i>	3,00	22,00	- 19,00
<i>Oneri finanziari</i>	473.218,44	374.084,21	99.134,23
<b>D) RETTIFICHE DI VALORE ATTIVITA' FINANZIARIE</b>	-	-	-
<i>Rivalutazioni</i>			
<i>Svalutazioni</i>			
<b>E) PROVENTI ED ONERI STRAORDINARI</b>	3.069.836,32	2.563.510,08	-
<i>Proventi straordinari</i>	4.082.991,49	2.793.799,87	
<i>Oneri straordinari</i>	1.013.155,17	230.289,79	
<b>RISULTATO PRIMA DELLE IMPOSTE (A-B+C+D+E)</b>	<b>5.172.108,01</b>	<b>2.855.287,44</b>	
<i>Imposte</i>	74.106,53	32.181,45	41.925,08
<b>RISULTATO DELL'ESERCIZIO (comprensivo della quota di pertinenza di terzi *)</b>	<b>5.098.001,48</b>	<b>2.823.105,99</b>	
<b>Risultato dell'esercizio di pertinenza di terzi (*)</b>			





## Analisi del Conto Economico Consolidato

### Componenti positivi della gestione

Il dettaglio delle voci relative alle componenti positive di reddito è riportata nella seguente tabella:

<b>A) COMPONENTI POSITIVI DELLA GESTIONE</b>			
1	Proventi da tributi	6.014.328,94	5.378.801,05
2	Proventi da fondi perequativi		
3	Proventi da trasferimenti e contributi	1.562.881,54	1.426.003,35
a	Proventi da trasferimenti correnti	1.128.284,03	977.964,68
b	Quota annuale di contributi agli investimenti	434.597,51	448.038,67
c	Contributi agli investimenti		
4	Ricavi delle vendite e prestazioni e proventi da servizi pubblici	179.842,73	154.324,49
a	Proventi derivanti dalla gestione dei beni	3.428,38	7.869,45
b	Ricavi della vendita di beni		
c	Ricavi e proventi dalla prestazione di servizi	176.414,35	146.455,03
5	Variazioni nelle rimanenze di prodotti in corso di lavorazione, etc. (+/-)		
6	Variazione dei lavori in corso su ordinazione		
7	Incrementi di immobilizzazioni per lavori interni		
8	Altri ricavi e proventi diversi	506.773,34	168.465,95
	<b>totale componenti positivi della gestione A)</b>	<b>8.263.826,55</b>	<b>7.127.594,84</b>

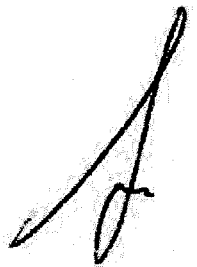



**Componenti negativi della gestione**

Il dettaglio delle voci relativo alle componenti negative di reddito è riportato nella seguente tabella:

Acquisto di materie prime e/o beni di consumo	700.178,14	759.979,96
Prestazioni di servizi	1.655.038,37	1.764.979,41
Utilizzo beni di terzi	81.276,00	104.088,00
Trasferimenti e contributi	348.380,53	166.096,53
<i>Trasferimenti correnti</i>	348.380,53	166.096,53
<i>Contributi agli investimenti ad altre Amministrazioni pubb.</i>		
<i>Contributi agli investimenti ad altri soggetti</i>		
Personale	2.072.154,09	2.206.562,00
Ammortamenti e svalutazioni	652.088,31	1.129.768,30
<i>Ammortamenti di immobilizzazioni immateriali</i>	18.176,00	31.207,00
<i>Ammortamenti di immobilizzazioni materiali</i>	508.381,41	518.369,45
<i>Altre svalutazioni delle immobilizzazioni</i>		
Svalutazione dei crediti	125.531,00	580.191,85
Variazioni nelle rimanenze di materie prime e/o beni di consumo (+/-)	-	-
Accantonamenti per rischi	-	-
Altri accantonamenti	-	-
Oneri diversi di gestione	179.223,88	330.281,07
<b>totale componenti negativi della gestione B)</b>	<b>5.688.339,32</b>	<b>6.461.755,27</b>



## Gestione finanziaria

Il dettaglio delle voci relative alla gestione finanziaria è riportato nella tabella seguente:

	<b>C) PROVENTI ED ONERI FINANZIARI</b>		
	<i>Proventi finanziari</i>		
19	Proventi da partecipazioni		
a	da società controllate		
b	da società partecipate		
c	da altri soggetti		
20	Altri proventi finanziari	3,00	22,00
	<b>Totale proventi finanziari</b>	<b>3,00</b>	<b>22,00</b>
	<b>Oneri finanziari</b>		
21	Interessi ed altri oneri finanziari	473.218,44	374.084,21
a	Interessi passivi	443.502,44	344.699,21
b	Altri oneri finanziari	29.716,00	29.385,00
	<b>Totale oneri finanziari</b>	<b>473.218,44</b>	<b>374.084,21</b>
	<b>totale (C)</b>	<b>473.221,44</b>	<b>374.106,21</b>
	<b>D) RETTIFICHE DI VALORE ATTIVITA' FINANZIARIE</b>		
22	Rivalutazioni		
23	Svalutazioni		
	<b>totale ( D)</b>		





### Gestione straordinaria

Il dettaglio delle voci relative alla gestione finanziaria è riportato nella seguente tabella:

CONTO ECONOMICO CONSOLIDATO		Anno 2021	Anno 2020
	<b>E) PROVENTI ED ONERI STRAORDINARI</b>		
24	<i>Proventi straordinari</i>	4.082.991,49	2.793.799,87
a	Proventi da permessi di costruire		
b	Proventi da trasferimenti in conto capitale	3.125.905,64	2.515.552,68
c	Sopravvenienze attive e insussistenze del passivo	957.085,85	274.247,19
d	Plusvalenze patrimoniali		
e	Altri proventi straordinari	-	4.000,00
	<b>totale proventi</b>	<b>4.082.991,49</b>	<b>2.793.799,87</b>
25	<i>Oneri straordinari</i>	1.013.155,17	230.289,79
a	Trasferimenti in conto capitale		
b	Sopravvenienze passive e insussistenze dell'attivo	974.486,64	165.389,79
c	Minusvalenze patrimoniali		
d	Altri oneri straordinari	38.668,53	64.900,00
	<b>totale oneri</b>	<b>1.013.155,17</b>	<b>230.289,79</b>
	<b>Totale (E)</b>	<b>3.069.836,32</b>	<b>2.563.510,08</b>

### Risultato d'esercizio

CONTO ECONOMICO CONSOLIDATO		Anno 2021	Anno 2020
	<b>RISULTATO PRIMA DELLE IMPOSTE (A-B+C+D+E)</b>	5.172.108,01	2.855.287,44
26	Imposte	74.106,53	32.181,45
27	<b>RISULTATO DELL'ESERCIZIO (comprensivo della quota di pertinenza di terzi)</b>	<b>5.098.001,48</b>	<b>2.823.105,99</b>
28	Risultato dell'esercizio di pertinenza di terzi	-	-

Il risultato del conto economico consolidato ante imposte evidenzia un saldo positivo € 5.172.108,01.

Il risultato netto del conto economico consolidato evidenzia un saldo positivo di € 5.098.001,48.

Relazione Revisore Unico al Bilancio Consolidato 2021 del Comune di Barano d'Ischia (NA)





## **Relazione sulla gestione consolidata e nota integrativa**

L'Organo di Revisione rileva che al Bilancio consolidato è allegata una relazione sulla gestione che comprende la Nota integrativa.

La relazione sulla gestione consolidata illustra i principali aggregati del bilancio consolidato ed i risultati di conto economico.

Al suo interno è presente la nota integrativa, che illustra:

- i riferimenti normativi ed il procedimento seguito nella redazione del bilancio consolidato;
- I criteri di valutazione applicati;
- la composizione del Gruppo Amministrazione Pubblica del Comune;
- i criteri di valutazione delle voci di bilancio e le aliquote di ammortamento;
- i criteri di eliminazione delle operazioni infra-gruppo e di elisione del valore delle partecipazioni e degli utili;
- tutte le altre informazioni previste dal principio contabile del bilancio consolidato.

## **Osservazioni**

Tenuto conto di tutto quanto esposto, rilevato ed osservato si ritiene che il consolidamento di gruppo è stato effettuato in modo corretto.

Il Bilancio Consolidato per l'esercizio 2021 del Comune di Barano d'Ischia (NA) offre una rappresentazione veritiera e corretta della consistenza patrimoniale e finanziaria del Gruppo Amministrazione Pubblica ed è conforme alle norme che ne disciplinano i criteri di redazione.

## **Conclusioni**

L'Organo di Revisione, per quanto sopra esposto e illustrato, ai sensi dell'art. 239 comma 1 lett. d)-bis) del D.Lgs. n.267/2000

esprime:

giudizio favorevole alla proposta di deliberazione consiliare concernente il Bilancio Consolidato 2021 del Gruppo Amministrazione Pubblica del Comune di Barano d'Ischia (NA)

**IL REVISORE UNICO**

Dott. Luigi Maiorano

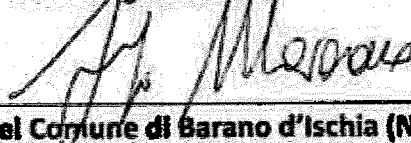

**Relazione Revisore Unico al Bilancio Consolidato 2021 del Comune di Barano d'Ischia (NA)**





Letto, approvato e sottoscritto:

**IL PRESIDENTE**  
Arch. **ALESSANDRO VACCA**

**IL SEGRETARIO COMUNALE**  
Dott.ssa **MARIA GRAZIA LOFFREDO**

---

**CERTIFICATO DI PUBBLICAZIONE**

Il sottoscritto Segretario Generale certifica che copia della presente deliberazione resterà affissa all'albo pretorio del Comune per 15 giorni consecutivi.

dal 29/12/2022 al 13/01/2023

BARANO D'ISCHIA li...**29 DIC 2022**

**IL MESSO COMUNALE**

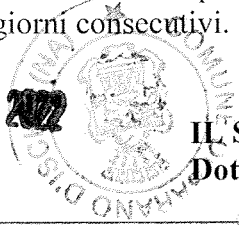

**IL SEGRETARIO COMUNALE**  
Dott.ssa **MARIA GRAZIA LOFFREDO**

---

**ESECUTIVITA'**

Si certifica che la su estesa deliberazione è stata pubblicata in data odierna nelle forme all'Albo Pretorio del Comune ed è stata dichiarata immediatamente esecutiva ai sensi dell'art 134 comma 4 del D.lgs. 267/2000 alla data della sua adozione.

BARANO D'ISCHIA li...**29 DIC 2022**

**IL SEGRETARIO COMUNALE**  
Dott.ssa **MARIA GRAZIA LOFFREDO**



